Power Your Administration

Set-up

Dit document blijft eigendom van de Auteur, niets uit dit document mag verveelvoudigd en/of openbaar gemaakt worden, met gelijk welk middel zonder schriftelijke toestemming van de Auteur

Dit document blijft eigendom van de Auteur, niets uit dit document mag verveelvoudigd en/of openbaar gemaakt worden, met gelijk welk middel zonder schriftelijke toestemming van de Auteur

Voorwoord

Wij danken u voor het gestelde vertrouwen, met PYA heeft u de juiste keuze gemaakt. Samen gaan wij zorgen dat uw investering in stijgende lijn blijft renderen. Wij begeleiden u van bij de aanvang, het is cruciaal dat de "Fine tuning" van PYA vakkundig tijdens de implementatie gebeurt.

*Deze "**PYA Set-up**"-handleiding is het vervolg van de **PYA-Tutorial**. In PYA Set-up beheer worden het programma's Pya.ini behandeld welke valt onder het opzetten van alle locale parameters. Wij gaan u inzicht en opsomming geven van de voornaamste instellingen. Meestal worden eerst desbetreffende schermen geprojecteerd en getooid met "Call-Outs" (tekstballonnetjes), ter verduidelijking. Afhankelijk van de aangekochte modules en van de gebruikersinstellingen hebben bepaalde instellingen geen effect.*

Hier wordt ook verder ingegaan op de instellingen, ze zullen meer in detail worden beschreven.

We veronderstellen dat de gebruiker van deze 'PYA Set-up'-handleiding, eerst de PYA-Tutorial en PYA-Basis heeft bestudeerd.

*Met **PYA** kan u uw werkwijze optimaliseren, zodat een beter beheer van uw administratie mogelijk wordt en blijf u op de hoogte van aanpassingen en updates. **PYA** laat, waar nodig, uw volledige computeromgeving mee evolueren.*

*Deze handleiding is een hulpmiddel om de werkwijze en de mogelijkheden vervat in de beschikbare velden te achterhalen. Maar **PYA** volledig leren kennen enkel aan de hand van deze handleiding is een sinecure, daar technieken en vaardigheden best monitoraal bijgebracht worden.*

Elke klant is een bron van nieuwe ideeën, hij heeft nieuwe wensen of verzoeken. Houdt er rekening mee bij uitbreidingen en of in nieuwe releases (versie).

Wij wensen u veel succes en zijn ervan overtuigd dat wij nog jaren prettig zullen samenwerken.

Henri Parianos
CEO.
Company software Solution

Dit document blijft eigendom van de Auteur, niets uit dit document mag verveelvoudigd en/of openbaar gemaakt worden, met gelijk welk middel zonder schriftelijke toestemming van de Auteur

Dit document blijft eigendom van de Auteur, niets uit dit document mag verveelvoudigd en/of openbaar gemaakt worden, met gelijk welk middel zonder schriftelijke toestemming van de Auteur

Pya init

Deze handleiding omvat alle locale instellingen en parameters die nodig zijn voor het correct werken met PYA. Pya init is het programma dat al deze instellingen en parameters opslaat in de windows registers. Onderstaande schermafdrukken geeft een overzicht van alle onderdelen. Dit programma is enkel bedoeld voor de gebruiker (administrator van het programma) die weet wat hij doet. Wijzigen aan deze gegevens kan zware gevolgen hebben

Overzicht

Directory: *instellen van plaatsing van PYA*

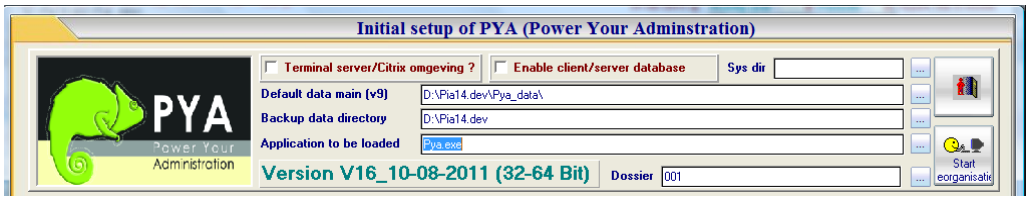

Kassa parameters: *instellen van parameters i.v.m. met kassa en facturatie.*

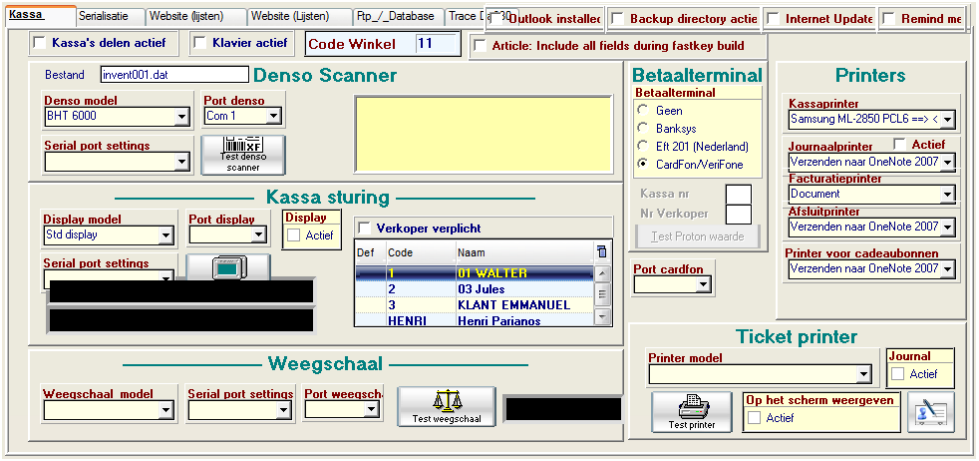

Serialisatie: *instellen van actieve modules, serienummers en soort toepassing.*

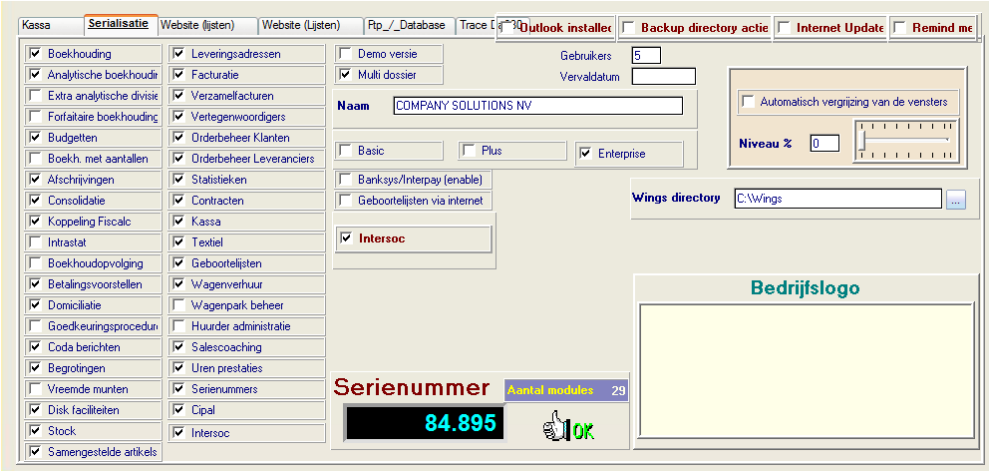

Dit document blijft eigendom van de Auteur, niets uit dit document mag verveelvoudigd en/of openbaar gemaakt worden, met gelijk welk middel zonder schriftelijke toestemming van de Auteur

Pya.ini

Overzicht *(vervolg)*

Website: *instellen van parameters website en server settings*

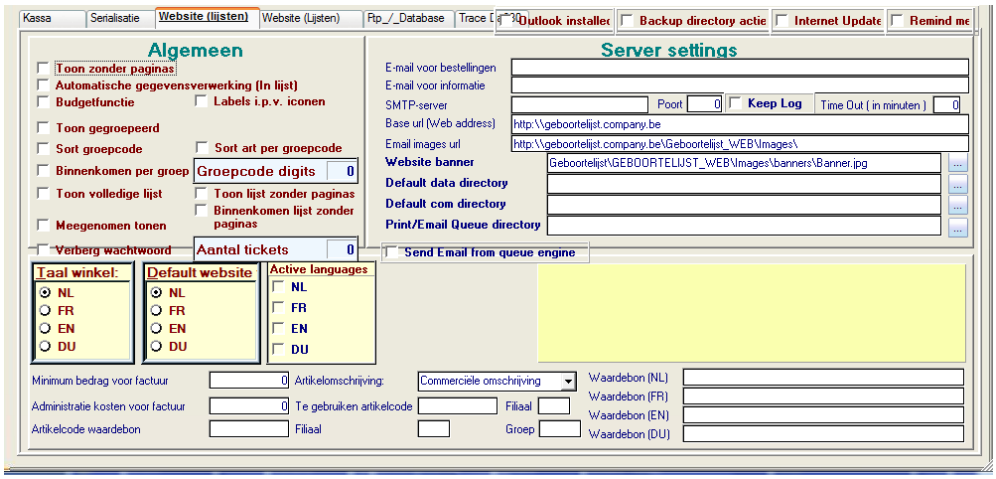

Website: *instellen van tekst labels, beelden en betalingen i.v.m. website toepassing.*

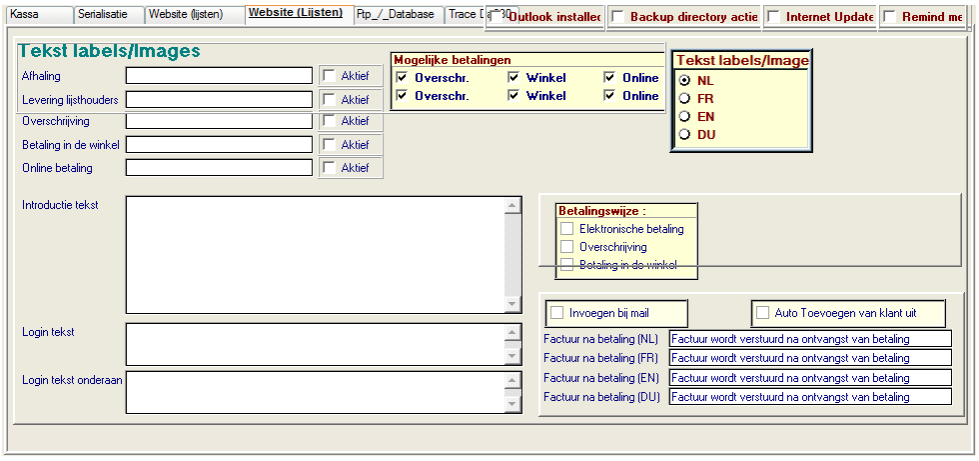

Ftp/database: *instellen van Client/server gegevens.*

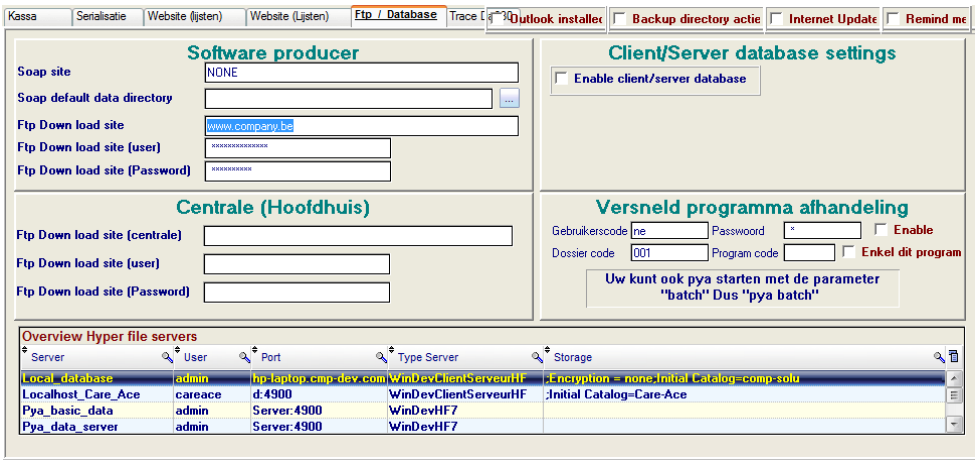

Dit document blijft eigendom van de Auteur, niets uit dit document mag verveelvoudigd en/of openbaar gemaakt worden, met gelijk welk middel zonder schriftelijke toestemming van de Auteur

Pya.ini

Overzicht *(vervolg)*

Trace : *Opvolgen van kassa*

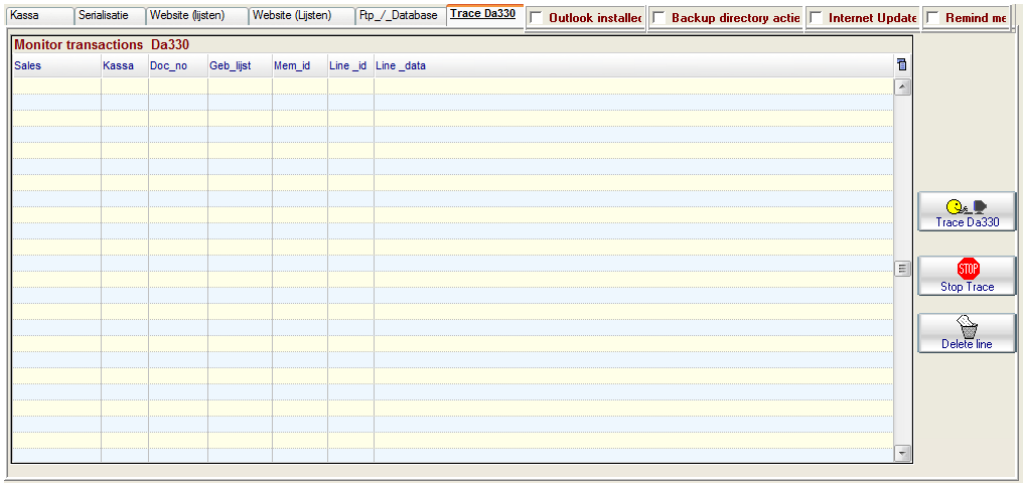

Dit document blijft eigendom van de Auteur, niets uit dit document mag verveelvoudigd en/of openbaar gemaakt worden, met gelijk welk middel zonder schriftelijke toestemming van de Auteur

Commentaar

Dit document blijft eigendom van de Auteur, niets uit dit document mag verveelvoudigd en/of openbaar gemaakt worden, met gelijk welk middel zonder schriftelijke toestemming van de Auteur

Initial set-up of PYA (Power Your Administration)

Basisprincipe

Dit programma (PYA_INI.exe) onderhoud alle locale instellingen en parameters die worden opgeslagen in de locale registers.

De verplicht in te vullen velden zijn gemarkeerd met 🔔

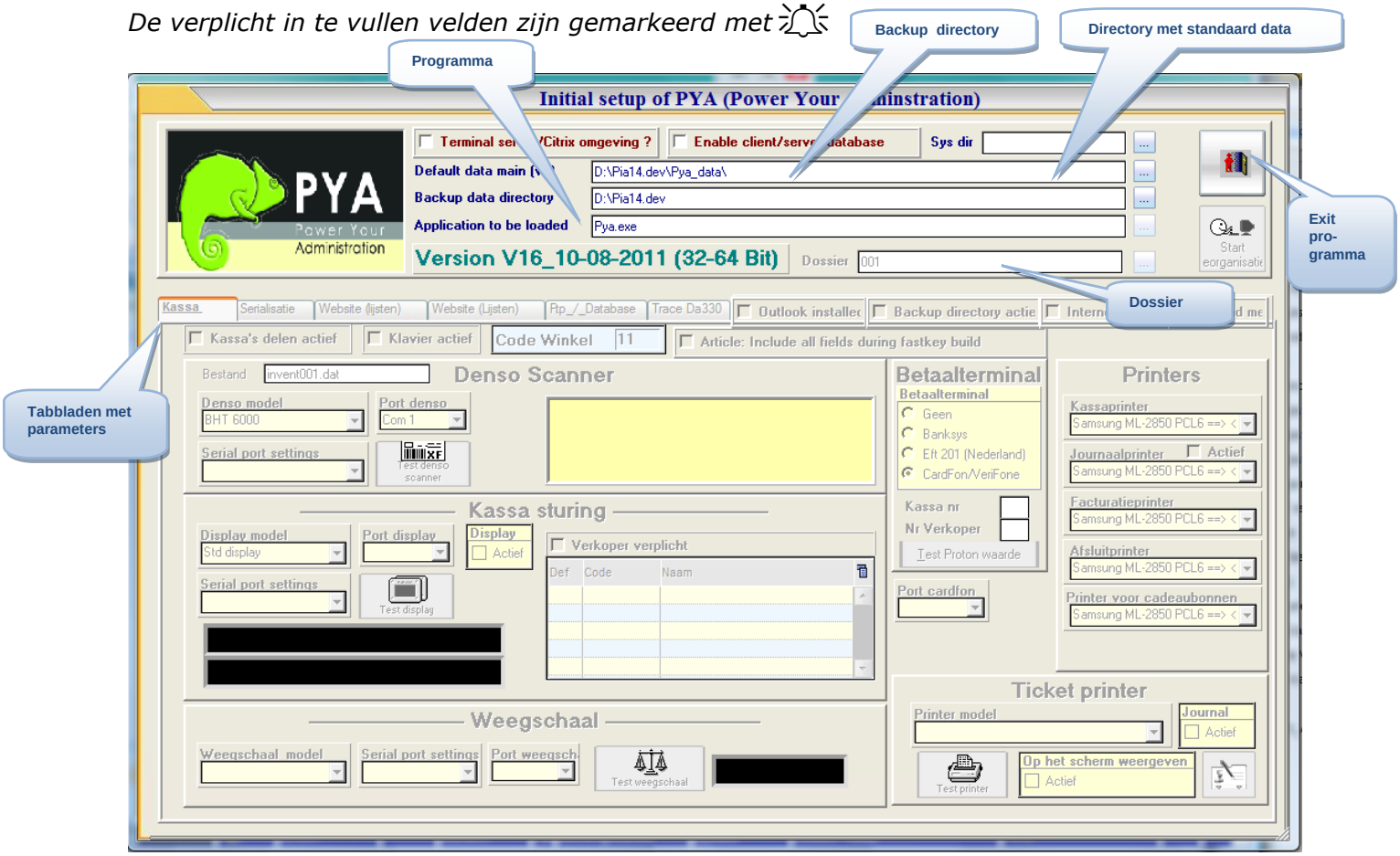

Dit document blijft eigendom van de Auteur, niets uit dit document mag verveelvoudigd en/of openbaar gemaakt worden, met gelijk welk middel zonder schriftelijke toestemming van de Auteur

Initial setup of PYA (Power Your Administration)

A. Opstarten

Pya init

Pya init (PYA_INI.exe) is het programma dat we hier opstarten en uitvoeren.
Dit programma onderhoudt de locale registers (HKEY_LOCAL_MACHINE).
In deze registers staan instellingen en parameters vermeld die PYA gebruikt.
Hier onder enkele voorbeelden vermeld

Backup_Directory	REG_SZ	D:\Pia14.dev
Backup_directory_active	REG_DWORD	0x00000000 (0)
Banksys_Cardfon_serial	REG_SZ	
Banksys_enable	REG_DWORD	0x00000004 (4)
Banksys_kassa_no	REG_DWORD	0x00000000 (0)
Banksys_salesman_no	REG_DWORD	0x00000000 (0)
Cash_desk_def_sales_man	REG_SZ	
Cash_desk_last_used_ticket	REG_DWORD	0x000470f7 (291063)
Cash_desk_obligate_sales_man	REG_DWORD	0x00000000 (0)
Cash_desk_sharing	REG_DWORD	0x00000000 (0)

Omega_soft&Company
Pya
Ver_1.0

Default data main (v9) 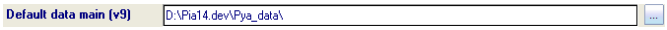

Hier vermeld je waar de database staat die door PYA gebruikt wordt. Ook afbeeldingen, logbestanden, documenten, lay-outs, …

Back-up data directory

Hier vermeld je waar de back-up wordt weggeschreven.

Application to be loaded 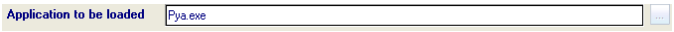

Hier vermeld je de naam van het programma. Pya.exe is de naam van het programma dat wordt opgestart.

Deze snelkoppeling roept PYA_LOAD.exe op, die op zijn beurt de applicatie oproept vermeld in bovenliggend registers.

Terminal server/Citrix omgeving

(☑ / ☐) (T/C)

☑ *Pya wordt in remote session opgestart.*

Enable Client/server database

(☑ / ☐) (C/S)

☑ *Pya wordt in client mode opgestart.*

System directory

(Actief bij (T/C) of (C/S))

Hier vermeld je waar op het systeem de programmatuur staat.

Exit

Met deze toets verlaat je het programma.

Dit document blijft eigendom van de Auteur, niets uit dit document mag verveelvoudigd en/of openbaar gemaakt worden, met gelijk welk middel zonder schriftelijke toestemming van de Auteur

Initial setup of PYA (Power Your Administration)

A.Opstarten *(vervolg)*

Versie Version V16_10-08-2011 (32-64 Bit)

Versie van het programma.

Dossier Dossier 001

Dossiernaam van de gebruiker, welke ook de map is waar de klant zijn data opgeslagen wordt. Nadat men weet waar de database staat kan men dan het dossier van de klant kiezen.

Reorganisatie Start reorganisatie

Met deze toets start je de reorganisatie van de database. Deze toets is actief nadat bepaald is waar de database staat en welk dossier je gekozen heb.

☐ Outlook installec ☐ Backup directory actie ☐ Internet Update ☐ Remind me

Outlook installer ☐ Outlook installec **(☑ / ☐)**

☑ *Outlook is actief. In bepaalde programma's wordt de mogelijkheid voorzien om een mail te versturen als outlook actief is.*

Backup directory actief ☐ Backup directory actie **(☑ / ☐)**

☑ *Back-up database is actief.*

Internet Update ☐ Internet Update **(☑ / ☐)**

☑ *Update internet is actief. Automatisch van internet de update van PYA binnenhalen.*

Remind me ☐ Remind me **(☑ / ☐)**

☑ *Verwittig me als er een update van PYA is.*

Dit document blijft eigendom van de Auteur, niets uit dit document mag verveelvoudigd en/of openbaar gemaakt worden, met gelijk welk middel zonder schriftelijke toestemming van de Auteur

Initial setup of PYA (Power Your Administration)

B. Parameters en instellingen voor kassa en facturatie

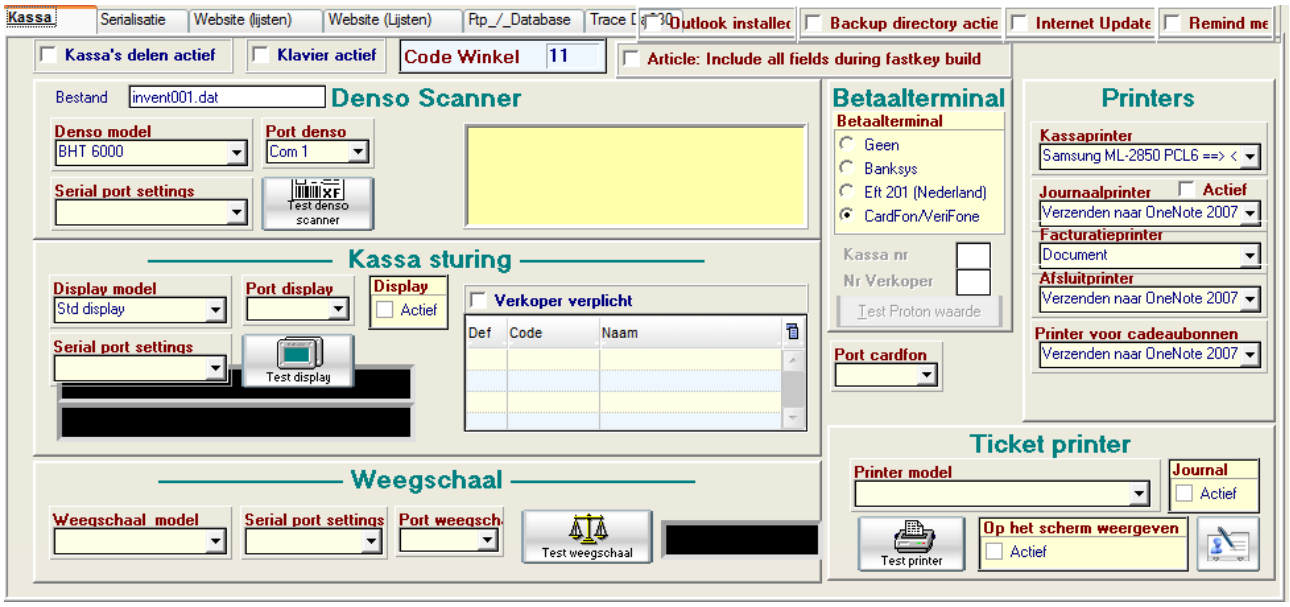

Kassa's delen actief

(☑ / ☐)

☑ Kassa delen is actief. Zo kunnen ze verschillende kassa opstarten. Als men de verwerking van kassa 1 op wacht zet en zo de verdere verwerking laten overnemen door kassa 2. Het nadeel is dan de traagheid.

Klavier actief 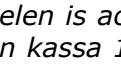

(☑ / ☐)

☑ Klavier is actief.

Code winkel

(☑ / ☐)

☑ Code winkel (bv code: AR = winkel Aartselaar). De bedoeling is verschillende winkels in te synchroniseren.

Article : include all fields during fastkey build

(☑ / ☐)

☑ Alle velden van artikel zijn beschikbaar als zoeksleutel.

Denso scanner

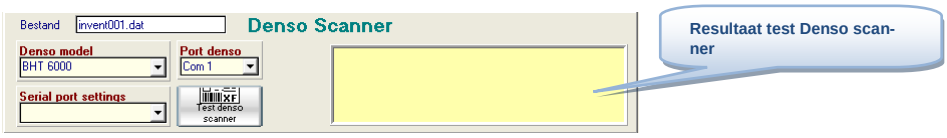

Bestand

Naam van het bestand waar de (Datalogic)scanner zijn gegevens wegschrijft.

Denso model 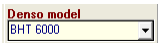

Bepaal het Denso model in gebruik.

Port denso

Op welke poort is de Denso scanner aangesloten.

Dit document blijft eigendom van de Auteur, niets uit dit document mag verveelvoudigd en/of openbaar gemaakt worden, met gelijk welk middel zonder schriftelijke toestemming van de Auteur

Initial setup of PYA (Power Your Administration)

B. Parameters en instellingen voor kassa en facturatie *(vervolg)*

Serial port settings

De setting van de seriële poort van 9600 baud, 1 stop bit, pariteit bit, ..
De gegevens zijn afhankelijk van welk model je kiest.

Test Denso scanner

Toets om test uit te voeren

Kassa sturing

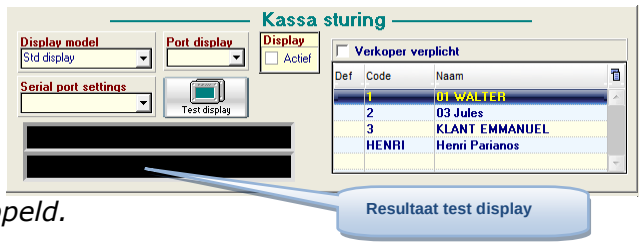

Display model 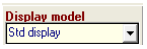

Display model.

Port display

Op welke poort is de display gekoppeld.

Display

(☑ / ☐)

☑ *Display is actief en aangesloten*

Serial port settings

Aan welke seriële poort is de display aangesloten

Test display

Toets om test uit te voeren op display. Resultaat komt hier te-voorschijn

Verkoper verplicht 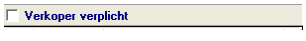

(☑ / ☐)

☑ *Verkoper is verplicht bij gebruik van kassa .*

Weegschaal

Weegschaal model

Weegschaal model.

Port weegschaal

Op welke poort is de weegschaal gekoppeld.

Serial port settings

Zie Denso.

Test weegschaal

Toets om test uit te voeren op weegschaal. Het resultaat, gewicht dat staat op de weegschaal, komt hier tevoorschijn.

Dit document blijft eigendom van de Auteur, niets uit dit document mag verveelvoudigd en/of openbaar gemaakt worden, met gelijk welk middel zonder schriftelijke toestemming van de Auteur

Initial setup of PYA (Power Your Administration)

B. Parameters en instellingen voor kassa en facturatie *(vervolg)*

Betaalterminal

Betaalterminal

Kies hier je betaalterminal die je gebruikt.

- *Geen (1)*
- *Banksys (2)*
- *Eft 201 (Nederland) (3)*
- *CardFon/VeriFone (4)*

Kassa nummer *(actief bij 2)*

Kies hier bij welke kassa Banksys is gekoppeld.

Verkoper nummer *(actief bij 2)*

Kies hier bij welke verkoper Banksys is gekoppeld.

Test proton waarde 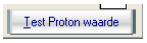

(actief bij 2)

Toets om test uit te voeren op proton. Resultaat komt daaronder tevoorschijn.

Port cardfon

(actief bij 4)

Op welke poort is de Cardfon gekoppeld.

Printers

Kassaprinter

Kies hier de correcte kassaprinter.

Journaalprinter

Kies hier de correcte journaalprinter voor in de kassa.

Actief

(☑ / ☐)

☑ *Journaal printer is actief in de kassa.*

Facturatieprinter

Kies hier de correcte facturatieprinter.

Afsluitprinter

Kies hier de correcte afsluitprinter voor in de kassa.

Printer voor cadeaubonnen

Kies hier de correcte printer voor cadeaubonnen voor in de kassa.

Dit document blijft eigendom van de Auteur, niets uit dit document mag verveelvoudigd en/of openbaar gemaakt worden, met gelijk welk middel zonder schriftelijke toestemming van de Auteur

Initial setup of PYA (Power Your Administration)

B. Parameters en instellingen kassa en facturatie *(vervolg)*

Ticket printers

Printer model 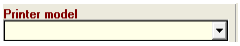

Ticketprinter model.

Journaal actief

(☑ / ☐)

☑ Journaalprinter is actief. Dan worden er op twee rollen afgedrukt binnen dezelfde verkoop. ((ticket)rol en journaalrol).

Op het scherm weergeven actief 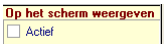

(☑ / ☐)

☑ Ticket wordt op het scherm weergeven is actief in het kassaprogramma.

Test printer

Toets om test uit te voeren op ticketprinter.

Printersturing

Als je op deze toets drukt kan je manueel sturing codes toevoegen voor de ticketprinter.

Dit document blijft eigendom van de Auteur, niets uit dit document mag verveelvoudigd en/of openbaar gemaakt worden, met gelijk welk middel zonder schriftelijke toestemming van de Auteur

Initial setup of PYA (Power Your Administration)

C. Parameters en instellingen serialisatie

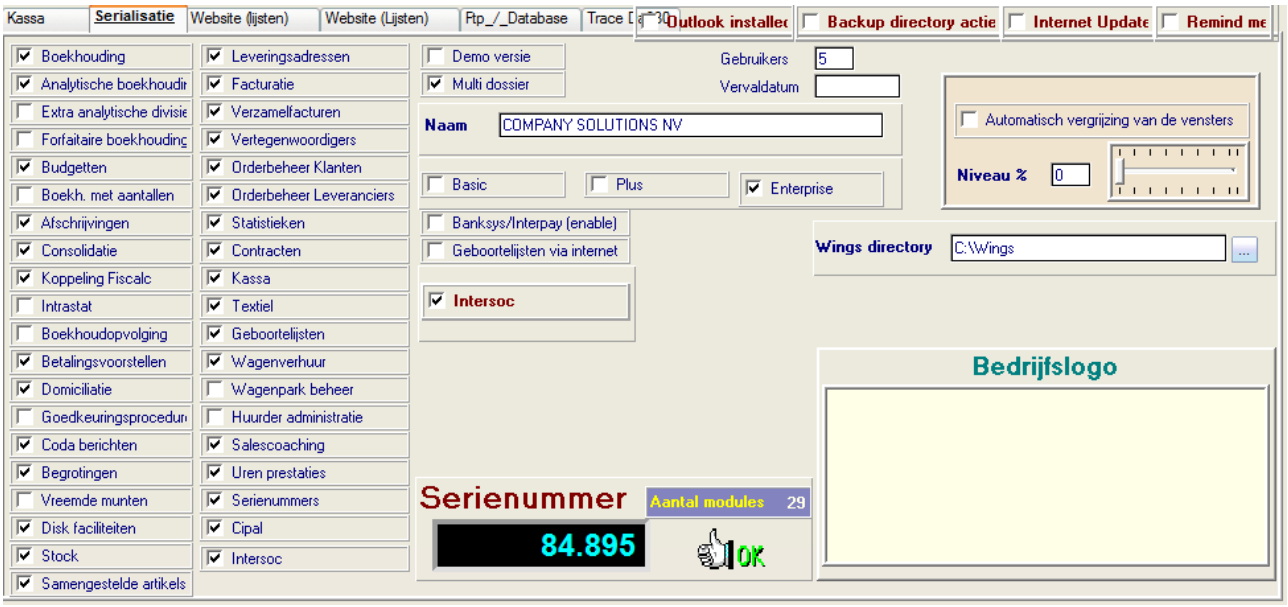

Welke modules zijn actief (☑ / ☐)

☑ *Module is actief in PYA.*

Hiernaast zijn de 39 modules vermeld die bestaan in PYA.

Aantal modules

Aantal modules actief in PYA.

Serienummer

Serienummer van PYA gebaseerd op aantal modules.

Demo versie (☑ / ☐)

☑ *PYA is een demo versie.*

Multi dossier (☑ / ☐)

☑ *Multi dossier is actief.*

Gebruikers

Aantal gebruikers.

Vervaldatum

Tot wanneer licentie actief is.

Naam firma

Naam firma

Type PYA

Hier bepaal je welk type actief is. Je hebt de keuze uit drie types

- *Basic*
- *Plus*
- *Enterprise*

Dit document blijft eigendom van de Auteur, niets uit dit document mag verveelvoudigd en/of openbaar gemaakt worden, met gelijk welk middel zonder schriftelijke toestemming van de Auteur

Initial setup of PYA (Power Your Administration)

C. Parameters en instellingen serialisatie *(vervolg)*

Banksys/Interpay (enable) Banksys/Interpay (enable) (☑ / ☐)

☑ *Banksys of Interpay is actief.*

Geboortelijsten via internet Geboortelijsten via internet (☑ / ☐)

☑ *Geboortelijst via internet is actief.*

Intersoc ☑ Intersoc (☑ / ☐)

☑ *Intersoc is actief.*

D. Website (lijsten) deel 1

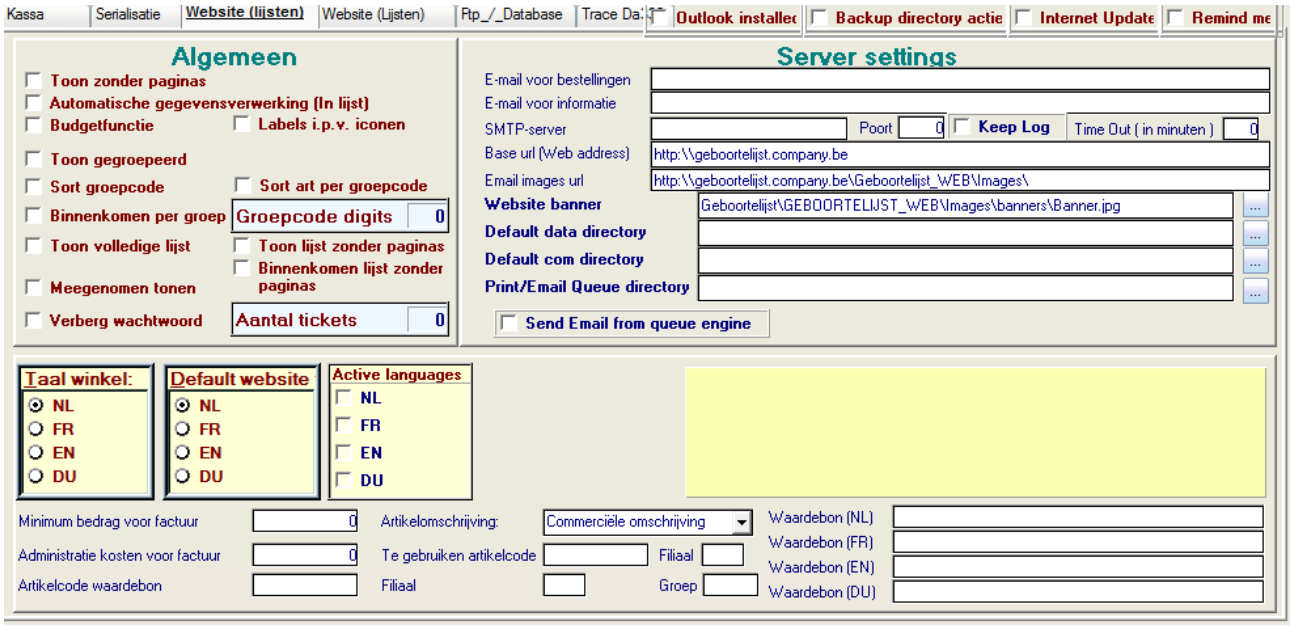

Algemeen

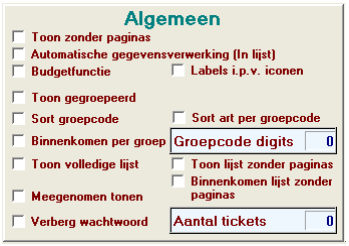

Toon zonder pagina's (☑ / ☐)

☑ *Als een doorlopende lijst alle artikels tonen op de website.*

Automatische gegevensverwerking (in lijst) (☑ / ☐)

☑ *De verkoop en aankoop bewerkingen (voorraad,..) worden automatische uitgevoerd.*

Budgetfunctie (☑ / ☐)

☑ *De budgetfunctie is actief zodat je aankopen kunnen zoeken voor een bepaald bedrag. Bv: vanaf 25 euro, tot 25 euro, tussen 20 en 30 euro.*

Labels i.p.v. iconen (☑ / ☐)

☑ *Geen iconen alleen klare tekst op de website.*

Dit document blijft eigendom van de Auteur, niets uit dit document mag verveelvoudigd en/of openbaar gemaakt worden, met gelijk welk middel zonder schriftelijke toestemming van de Auteur

Initial setup of PYA (Power Your Administration)

D. Website (lijsten) deel 1 *(vervolg)*

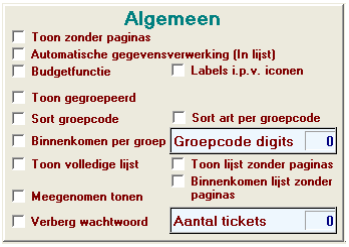

Toon gegroepeerd(☑ / ☐)

☑ *Artikels groeperen op de website.*

Sort groepcode(☑ / ☐) (Sortering volgens groep)

☑ *Sorteren van de artikels op de website volgens groep.*

Sort art per groepcode(☑ / ☐)

☑ *Sorteren van de artikels op de website volgens groep.*

Binnenkomen per groep (☑ / ☐)

☑ *Doorlopen van de artikels per groep.*

Groepcode digits

Aantal karakters van de code van het artikel dat de groep bepaald.

Toen volledige lijst (☑ / ☐)

☑ *Toen lijst van alle artikels in één scherm.*

Toen lijst zonder pagina's (☑ / ☐)

☑ *Toen alle artikels in één lijst.*

Binnenkomen lijst zonder pagina's (☑ / ☐)

☑ *Binnenkomen op de website met alle artikels in één lijst.*

Meegenomen tonen (☑ / ☐)

☑ *Op de geboortelijst worden de verkochte of meegenomen artikelen vermeld.*

Verberg wachtwoord (☑ / ☐)

☑ *Bij het invullen van het wachtwoord, word het wachtwoord niet vermeld.*

Aantal tickets

Aantal variabele cijfers waaruit het ticket bestaat.

Server settings

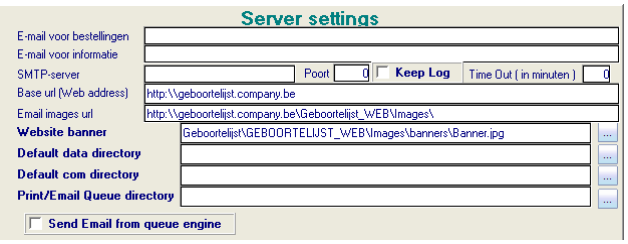

E-mail voor bestellingen

Naar welk E-mail adres moeten de bestellingen gestuurd worden.

E-mail voor informatie

Naar welk E-mail adres moeten de vragen voor informatie gestuurd worden.

SMTP-server

Hier vermeld je de SMTP-server.

Poort

Hier vermeld je de poort die de SMTP-server gebruikt.

Dit document blijft eigendom van de Auteur, niets uit dit document mag verveelvoudigd en/of openbaar gemaakt worden, met gelijk welk middel zonder schriftelijke toestemming van de Auteur

Initial setup of PYA (Power Your Administration)

D. Website (lijsten) deel 1 *(vervolg)*

Keep Log (☑ / ☐)

☑ *Er wordt een log bijgehouden van alle acties.*

Time Out (in minuten)

Indien er na x minuten geen actie meer werd uitgevoerd wordt de website verlaten.

Base url (Web address)

Webadres waar de geboortelijst staat.

Email images url (Web address)

Webadres waar de foto's staan.

Website banner

Map waar de website banner staat.

Default data directory

Standaard map waar de database staat.

Default comm directory

Standaard map waar ?? staat.

Print/Email Queue directory

Directory waar de email- en printopdrachten worden geplaats.

Send E-mail from queue engine (☑ / ☐)

☑ *Als een doorlopende lijst alle artikels tonen op de website.*

Rest

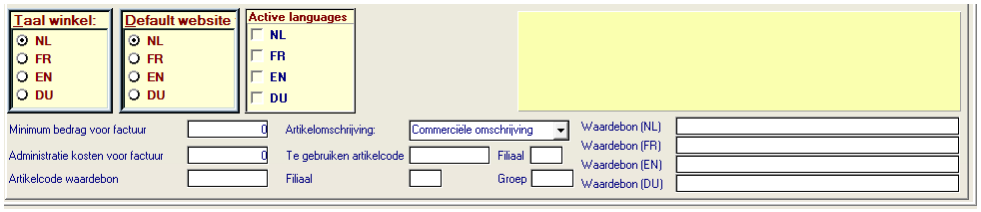

Taal winkel

Hier maak je de keuze in welke taal je winkel werk.
Keuze uit Nederlands(NL), Frans(FR), Engels(EN) of Duits(DU).

Default website (Standaard taal)

Hier maak je de keuze in welke taal de website opstart.
Keuze uit Nederlands(NL), Frans(FR), Engels(EN) of Duits(DU).

Active languages (Actieve talen)

Hier maak je de keuze in welke taal de website bestaat.
Keuze uit Nederlands(NL), Frans(FR), Engels(EN) of Duits(DU).

Minimum bedrag voor factuur

Hier bepaal je het minimum bedrag is, waarvoor men een factuur kan maken.

Dit document blijft eigendom van de Auteur, niets uit dit document mag verveelvoudigd en/of openbaar gemaakt worden, met gelijk welk middel zonder schriftelijke toestemming van de Auteur

Initial setup of PYA (Power Your Administration)

D. Website (lijsten) deel 1 *(vervolg)*

Administratie kosten voor factuur

Hier bepaal je wat het bedrag is aan administratie kosten, voor het maken van een factuur.

Artikelcode waardebon

Hier bepaal je welk artikel staat voor een waardebon.

Artikelomschrijving

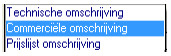

Hier bepaal je welke omschrijving we gebruiken voor het artikel.
We hebben de keuze uit

- *Technische omschrijving*
- *Commerciële omschrijving*
- *Prijslijst omschrijving*

Te gebruiken artikelcode

.

Filiaal

Indien filialen actief zijn kan je hier bepalen met welk filiaal de geboortelijst gekoppeld is.

Groep

Welke groep van artikels is beschikbaar op de geboortelijst.

Waardebon (NL), (FR), (EN) en (DU)

Omschrijving van de waardebon is desbetreffende taal.

Dit document blijft eigendom van de Auteur, niets uit dit document mag verveelvoudigd en/of openbaar gemaakt worden, met gelijk welk middel zonder schriftelijke toestemming van de Auteur

Initial setup of PYA (Power Your Administration)

E. Website (lijsten) deel 2

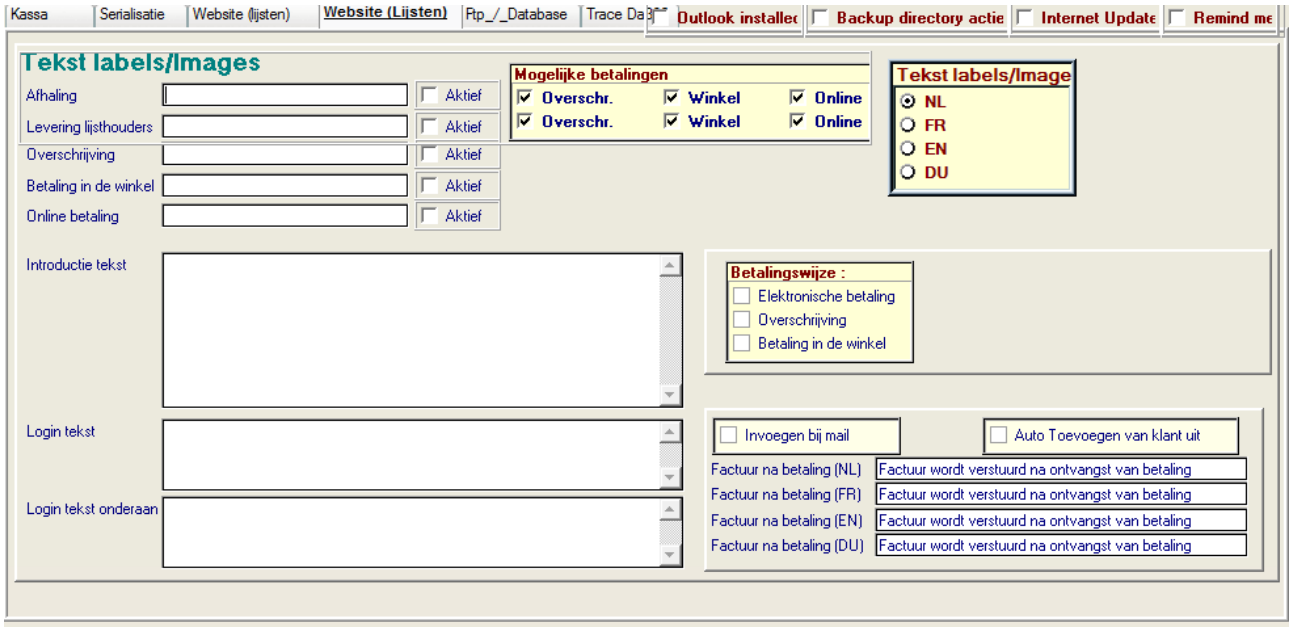

Tekst, labels en images

Afhaling

Waar staat de icoon voor de afhaling.

Afhaling - Actief (☑ / ☐)

☑ *Als afhaling mogelijk is.*

Levering lijsthouders

Waar staat de icoon voor de levering aan de (geboorte)lijsthouders.

Levering lijsthouders - Actief (☑ / ☐)

☑ *Als levering aan de (geboorte)lijsthouders mogelijk is.*

Mogelijke betalingen (☑ / ☐)

Op welke wijze kan je betalen voor afhaling (de eerste lijn) en voor levering aan (geboorte)lijsthouders (de tweede lijn).
Men kan kiezen voor deze betaalwijzen

- *Overschrijving* — *betalen met een overschrijving*
- *Winkel* — *betaling in de winkel*
- *Online* — *betalen online*

Tekst, labels en images (in welke taal)

Hier maak je de keuze in welke taal de tekst, labels en images op de website staan.
Keuze uit Nederlands(NL), Frans(FR), Engels(EN) of Duits(DU).

Dit document blijft eigendom van de Auteur, niets uit dit document mag verveelvoudigd en/of openbaar gemaakt worden, met gelijk welk middel zonder schriftelijke toestemming van de Auteur

Initial setup of PYA (Power Your Administration)

E. Website (lijsten) deel 2 (vervolg)

Overschrijving

Waar staat de icoon voor de overschrijving.

Overschrijving - Actief (☑ / ☐)

☑ Als overschrijving mogelijk is.

Betaling in de winkel

Waar staat de icoon voor de betaling in de winkel.

Betaling in de winkel - Actief (☑ / ☐)

☑ Als betaling in de winkel mogelijk is.

Online betaling

Waar staat de icoon voor de online betaling.

Online betaling - Actief (☑ / ☐)

☑ Als online betaling mogelijk is.

Introductie tekst

Hier vermeld je de introductie tekst.

Login tekst

Hier vermeld je de login tekst.

Login tekst onderaan

Hier vermeld je de login tekst onderaan.

Betalingswijze (☑ / ☐)

Hier kies je welke betalingswijze actief zijn.
*Indien **Elektronische betaling actief** is:*

- *is ook **online betaling ook actief.***
- *Je moet dan ook u elektronisch ID vermelden (Ogone ID hier als voorbeeld)*
- *Je moet ook het minimum bedrag vermelden.*

Invoegen bij mail (☑ / ☐)

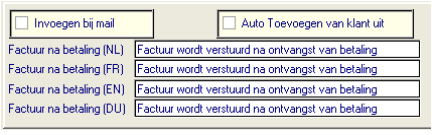

☑ Onderliggende tekst wordt toegevoegd aan mail.

Auto toevoegen van klant uit (☑ / ☐)

☑ Onderliggende tekst wordt toegevoegd aan mail.

Factuur na betaling (NL), (FR), (EN) en (DU)

Omschrijving voor "Factuur na betaling" is desbetreffende taal.
"Factuur wordt verstuurd na ontvangst van betaling"

Dit document blijft eigendom van de Auteur, niets uit dit document mag verveelvoudigd en/of openbaar gemaakt worden, met gelijk welk middel zonder schriftelijke toestemming van de Auteur

Initial setup of PYA (Power Your Administration)

F. FTP Database

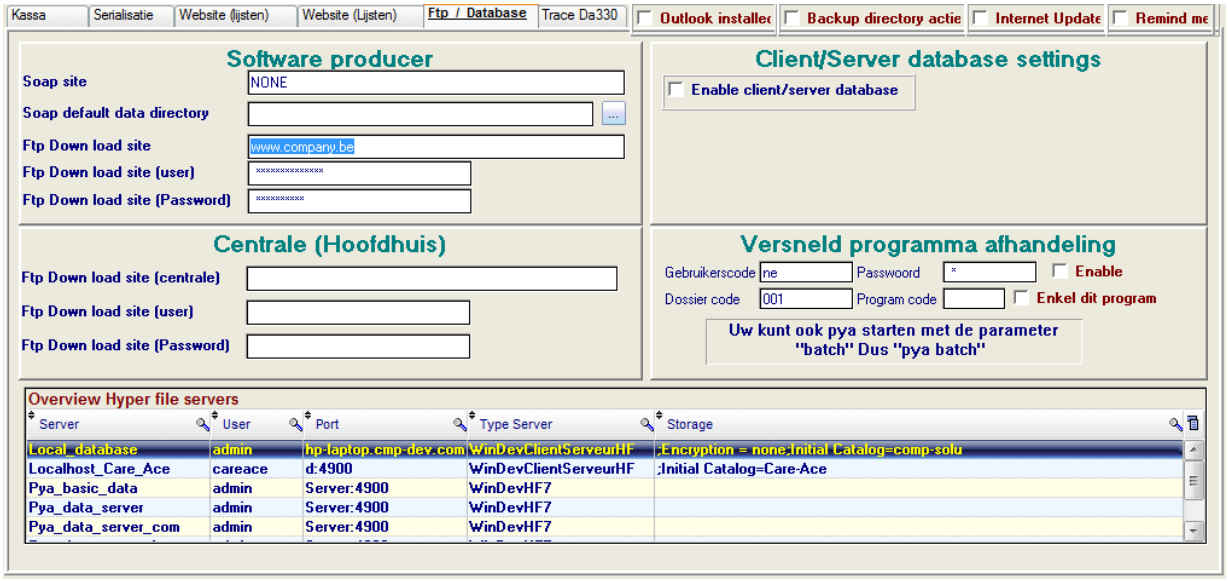

Software producer

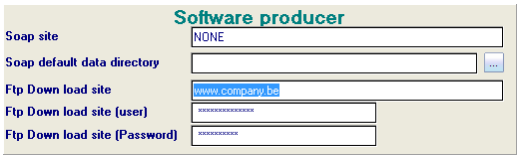

Soap site

De Soap site is bedoeld voor intern gebruik. We verzamelen data om fouten te kunnen verbeteren en statistische gegevens op te maken.

Soap default data directory (standaard map)

Hier vermeld je de standaard map voor de database van de Soap site .

Ftp download site

Hier vermeld je de ftp download site.

Ftp download site (user)

Hier vermeld je de gebruiker ID van de ftp download site.

Ftp download site (password)

Hier vermeld je het paswoord van de gebruiker van de ftp download site.

Centrale (Hoofdhuis)

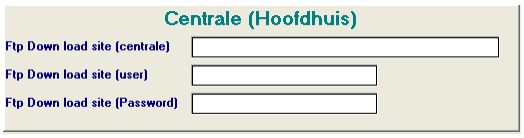

Ftp download site (centrale)

Hier vermeld je de site van de ftp download site.

Ftp download site (user)

Hier vermeld je de gebruiker ID van de ftp download site.

Ftp download site (password)

Hier vermeld je het paswoord van de gebruiker van de ftp download site.

Client/Server database settings

Enable client/server database (☑ / ☐)

☑ *Activeer client/server database.*

Dit document blijft eigendom van de Auteur, niets uit dit document mag verveelvoudigd en/of openbaar gemaakt worden, met gelijk welk middel zonder schriftelijke toestemming van de Auteur

Initial setup of PYA (Power Your Administration)

F. FTP Database *(vervolg)*

Versneld programma afhandeling

Gebruikerscode

Gebruikerscode voor PYA.

Passwoord

Hier vermeld je het paswoord van de gebruiker van PYA.

Enable (☑ / ☐)

☑ *Paswoord is actief.*

Dossier code

Welk dossier is hier actief.

Program code

Code van het programma dat gebruiker mag uitvoeren.

Enkel dit program (☑ / ☐)

☑ *Gebruiker kan alleen bovenstaand programma uitvoeren.*

Overview hyper file servers

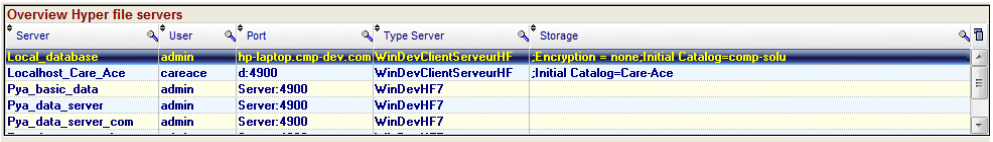

Overview Hyper file servers

Server	User	Port	Type Server	Storage
Local_database	admin	hp-laptop.cmp-dev.com	WinDevClientServeurHF	;Encryption = none;Initial Catalog=comp-solu
Localhost_Care_Ace	careace	d:4900	WinDevClientServeurHF	;Initial Catalog=Care-Ace
Pya_basic_data	admin	Server:4900	WinDevHF7	
Pya_data_server	admin	Server:4900	WinDevHF7	
Pya_data_server_com	admin	Server:4900	WinDevHF7	

Hyper file servers

Overzicht van alle actieve hyper file servers.

Dit document blijft eigendom van de Auteur, niets uit dit document mag verveelvoudigd en/of openbaar gemaakt worden, met gelijk welk middel zonder schriftelijke toestemming van de Auteur

Initial setup of PYA (Power Your Administration)

G. Trace Da330

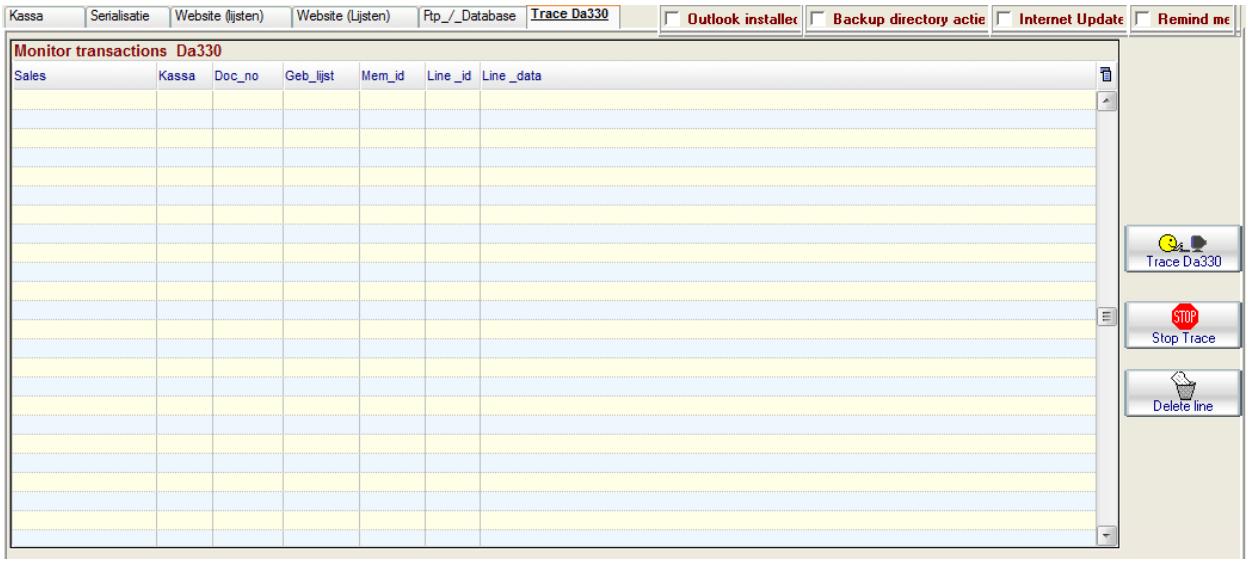

Monitor transactions Da330

Hier heb je een overzicht van de actie uitgevoerd op bestand DA330.
DA330 legt tijdelijke kassa gegevens vast.

Tabel

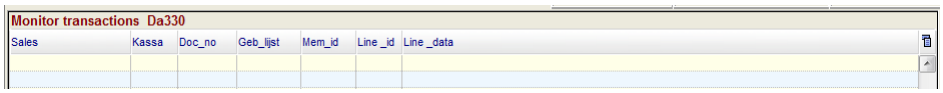

Hier kan men zien wie wat doet op welke kassa. .

Trace DA330 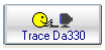

Toets om het aanmaken van de kassagegevens te starten (DA330).

Stop Trace

Toets om het aanmaken van de kassagegevens te stoppen (DA330).

Delete line

Toets om een lijn te verwijderen zodat een kassa die geblokkeerd is terug vrij geven.

Dit document blijft eigendom van de Auteur, niets uit dit document mag verveelvoudigd en/of openbaar gemaakt worden, met gelijk welk middel zonder schriftelijke toestemming van de Auteur